

Pulsations

Automne 2019



► LA RADIOPHYSIQUE MÉDICALE Un service pionnier en Belgique

4

DOSSIER

► **PLAN
STRATÉGIQUE ET
PROJET MÉDICO-
SOIGNANT**

L'ISPPC foisonne de
nouveaux projets

8

► **CLINIQUE DE
L'INSUFFISANCE
CARDIAQUE**

Le cœur léger grâce
à la télémédecine

15

► **PÔLE ENFANCE &
FORMATIONS**

A la lumière des
neurosciences

20

► **SIPPT**

Le nouveau chef du
service SIPPT



ÉDITO

Cher(e) collègue,

Cher(e) lectrice, lecteur,

À l'heure où notre planète lance des signaux d'alerte, l'ISPPC a décidé de réagir à son niveau en modifiant le concept de son journal d'entreprise. Vous connaissiez Résonance ou Tam-Tam ou peut-être les deux. Vous retrouverez désormais tout en un dans ce premier numéro de « Pulsations » et les suivants. Grâce à cette fusion, nous réduisons drastiquement les impressions papiers, nous avons supprimé l'emballage plastique, nous avons opté pour un papier plus écologique et la distribution demande deux fois moins de logistique, soit deux fois moins de pollution (transport par véhicule).

Concernant le contenu, n'ayez crainte : vous y retrouverez toujours les informations que vous affectionniez. Les articles institutionnels et médicaux (que vous auriez retrouvés dans Tam-Tam) occupent les premières colonnes, tandis que les nouvelles des services (anciennement Résonance) ferment la marche.

Pour les amateurs de concours, pas de panique ! Le concours habituel est toujours présent en dernière page. Attention toutefois : seuls les membres du personnel et les pensionnés de l'ISPPC peuvent y participer.

Vous découvrirez au fil des pages le nouveau look, moderne et dynamique, du magazine, truffé d'infographies pour une lecture agréable et fluide. Espérons que notre nouveau journal rencontrera vos attentes !

■ LA RÉDACTION

PULSATIONS N°1 - AUTOMNE 2019

Le magazine de l'Intercommunale de Santé Publique du Pays de Charleroi

Gratuit, tiré à 3.000 exemplaires.

Publié à l'initiative de l'ISPPC.

- ▶ **Comité de rédaction** : Michel Dorigatti, Frédéric Dubois, Frédéric Flamand, Sabrina Gangi, Magali Hanique, Sarah Lambert, Yasmine Lambert, André Nayes, Angelina Panarisi, Thérèse Ponsar, Pierre Pourcel, Céline Scohy, Isabelle Sniager, Nathalie Soggia, Jessica Sterckx et Lina Ventura
- ▶ **Coordination** : Céline Scohy, Nathalie Soggia et Frédéric Dubois
- ▶ **Photos** : Frédéric Noël, Antoine Dehasseleer, Massimo Cannizzaro, Céline Scohy et Frédéric Dubois
- ▶ **Mise en page** : Antoine Dehasseleer
- ▶ **Secrétariat** : service communication de l'ISPPC
Tél. : 071/92 07 05
Courriel : service.communication@chu-charleroi.be
- ▶ **Imprimerie** : Initial Production
- ▶ **Editeur responsable** : Michel Dorigatti, Président du Comité de Direction.
Bd Z. Drion 1 - 6000 Charleroi

GESTION DE VOS DONNÉES À CARACTÈRE PERSONNEL (RGPD) – LOI DU 25 MAI 2018

Vous recevez ce journal car vous avez marqué votre accord sur la réception de celui-ci précédemment et/ou vous êtes pensionné de l'ISPPC. Il vous est possible **À TOUT MOMENT** de demander la suppression de vos coordonnées de notre liste d'envois. Pour ce faire, merci de nous contacter soit par téléphone au **071/92.07.05**, soit par mail à service.communication@chu-charleroi.be



7



8 9



9



10



17



19

SOMMAIRE



ISPPC

- 4 DOSSIER
L'ISPPC foisonne de nouveaux projets
- 5 EN PROJET
Une méga-cuisine communautaire



MÉDICAL

- 6 LA RADIOPHYSIQUE MÉDICALE
Un service pionnier en Wallonie
- 7 CLINIQUE DU SOMMEIL ET DE L'EPILEPSIE
Les « trucs et astuces » pour aider les enfants épileptiques
- 8 CLINIQUE DE L'INSUFFISANCE CARDIAQUE
Le cœur léger grâce à la télémédecine
- 9 DES VISITES CLOWNESQUES
- 9 UN PATIENT QUI A DU CHIEN
- 12 NEUROLOGIE
Une publication internationale pour le Pr Manto
- 12 GÉRIATRIE
Programme d'entraînement cérébral sur tablette
- 13 LUMINOTHÉRAPIE ET RELAXATION COMBINÉES POUR LE BIEN-ÊTRE DES PATIENTS
- 13 LA GRIPPE, UNE PIQÛRE DE RAPPEL !



POSTER CENTRAL

- 10 CRÈCHE
Inauguration de la crèche «L'île aux merveilles»



ENFANCE

- 14 PÔLE ENFANCE & FORMATIONS
À la lumière des neurosciences
- 15 PÔLE ENFANCE & FORMATIONS
Une formation pour sauver des vies !
- 16 CITÉ DE L'ENFANCE
Ça roule pour l'AMO Pavillon J !
- 17 CITÉ DE L'ENFANCE
Earth PAC Un projet humanitaire des jeunes de l'AMO Pavillon J



MRS

- 18 MRS QUIÉTUDE
Fort Boyard à la MRS Quiétude : des clés au trésor !



PERSONALIA

- 19 SERVICE T.I.C.
40 ans de fidèles et loyaux services
- 20 SIPPT
Le nouveau chef du service SIPPT



Plan stratégique et projet médico-soignant

L'ISPPC FOISONNE DE NOUVEAUX PROJETS

Après une période difficile, l'intercommunale reprend du poil de la bête. L'ensemble des partenaires financiers ont repris confiance en notre institution qui se lance de nouveaux défis.

En point de mire et toujours en réflexion : le déploiement d'un master plan complet sur le campus André Vésale lui donnant spécifiquement ce caractère avec la déconstruction du bâtiment du Rayon de Soleil, l'implantation en centre-ville de Charleroi du « Medical Center Zoé Drion » et l'accréditation par la Haute Autorité de Santé Française. Interview croisée avec le Président du Comité de Direction, Michel Dorigatti, et le Dr Frédéric Flamand, Directeur général du Pôle Hospitalier & Soins de Santé.

M. DORIGATTI, LA SANTÉ FINANCIÈRE DE L'ISPPC S'EST AMÉLIORÉE CES DERNIERS MOIS. ET LES PERSPECTIVES SONT À L'AVENANT. A QUOI DOIT-ON CE REGAIN DE FORME ?

Michel Dorigatti : Nous pouvons nous réjouir de ce redressement, même s'il reste un grand nombre d'efforts à faire. Les comptes annuels 2018 affichent un déficit de 5,5 millions d'euros, contre une perte de 23 millions en 2017. Je tiens à féliciter l'ensemble du personnel car chaque service y

a mis du sien. Pour le secteur hospitalier, cette amélioration significative du résultat courant s'explique principalement par trois facteurs : l'augmentation du chiffre d'affaires dans la plupart des disciplines et l'optimisation de la tarification, l'amélioration de la marge bénéficiaire des spécialités pharmaceutiques et, enfin, l'ajustement de la masse salariale en fonction des volumes d'activité justifiée. Aujourd'hui, les perspectives sont encourageantes, même s'il faut rester vigilant. Les banques qui étaient plus que frileuses en 2018 ont aujourd'hui réaffirmé leur confiance. C'est un signe qui ne trompe pas.

CETTE SANTÉ FINANCIÈRE QUI S'AMÉLIORE, CELA PERMET UN NOUVEL ENGOUEMENT. QUELS SONT LES GRANDS PROJETS STRATÉGIQUES ?

Michel Dorigatti : L'avenir se dessine autour d'une culture d'entreprise unique. Nous sommes tous de l'ISPPC, peu importe nos métiers ! C'est une des raisons pour lesquelles nous étudions, notamment, la fusion de nos numéros d'agrément hospitaliers. Nous mettons aussi sur pied une dynamique de communication positive et omniprésente, avec en apothéose, une grande fête du personnel afin de passer un moment convivial tous ensemble.

D'un point de vue structurel, plusieurs projets sont déjà sur les rails. Contrairement aux rumeurs, Vésale ne va pas disparaître. Que du contraire ! Nous avons en préparation un Master Plan pour redéployer le campus, avec, notamment, la construction d'une nouvelle structure à la place du Rayon de Soleil qui sera démolie dans les trois ans.



■ Michel Dorigatti

Nous comptons aussi nous enraciner plus solidement dans le centre-ville de Charleroi avec la construction d'un « Medical Center Zoé Drion » sur le quartier de l'ancien hôpital civil. Nous y planterons des activités médicales ambulatoires de pointe, ainsi que nos deux crèches de l'Espace Santé. Enfin, l'ISPPC veut développer la prévention sanitaire autour de l'alimentation via la construction d'une « cuisine collective de métropole » qui permettra de préparer quelque 25.000 repas par jour avec l'objectif full bio et en circuit court ! (lire page suivante).

Cette cuisine devrait être opérationnelle fin 2023.

En projet

UNE MÉGA-CUISINE COMMUNAUTAIRE BIOÉCOLOGIQUE

C'est l'un des grands projets de l'ISPPC : construire et gérer une grande cuisine communautaire publique afin d'y préparer quelque 25.000 repas quotidiens.

Le public cible est large : outre nos hôpitaux, nos crèches et nos maisons de repos, cette méga-structure pourrait fournir une alimentation saine aux écoles, ainsi qu'aux maisons de repos et aux autres structures hospitalières de la région. Un des objectifs étant d'y développer la prévention sanitaire en y associant tout un volet recherche et un suivi scientifique. Les agriculteurs et producteurs

locaux seront associés au projet qui privilégiera le circuit court et la connaissance de l'origine des produits sous le label «bio». De même, des diététiciens du CHU de Charleroi composeront des menus équilibrés et adaptés aux besoins nutritionnels des publics cibles. D'autres partenaires tels que la Ville de Charleroi, les universités et hautes écoles et le CATCH seront associés à ce projet de grande envergure.

Bref, la qualité sera l'un des objectifs prioritaires de cette cuisine communautaire qui devrait être opérationnelle à l'horizon 2023.

Car l'alimentation saine et équilibrée pour tous est un enjeu social pour lequel l'ISPPC veut être un acteur de première importance.

DR FLAMAND, VOUS AVEZ PRÉSENTÉ LE PLAN MÉDICO-SOIGNANT LORS DE L'ASSEMBLÉE GÉNÉRALE DU PERSONNEL. QUELS EN SONT LES PRINCIPAUX OBJECTIFS ?

Frédéric Flamand : Avant toute chose, il faut rappeler que ce PMS est un projet commun qui a nécessité l'apport de l'ensemble du personnel médico-soignant (médecins, infirmier(e)s et paramédicaux). Plusieurs ateliers de discussion ont été mis en place, de même qu'une enquête en ligne, pour définir une vision générale. L'objectif principal, c'est de fonctionner en système hospitalier intégré, et non plus en sites, avec des missions différenciées selon les hôpitaux. Nous devons augmenter notre taux d'occupation et l'activité ambulatoire, tout en diminuant le nombre de lits injustifiés et la durée de séjour des patients. Cela passe, entre autres, par le développement des cliniques de santé (dos, soins de plaies, insuffisance cardiaque, etc.) et une collaboration plus proactive avec les médecins généralistes : 16%



■ Dr Frédéric Flamand

d'entre eux représentent 80% de nos admissions !

Nous allons également développer des prestations à fort potentiel via des projets de service. Chaque service est ainsi amené à réfléchir à son propre développement et recevra un soutien en ce sens. Nous sommes tous acteurs du développement du CHU de Charleroi.

CE REGROUPEMENT EN PÔLES DE COMPÉTENCES A ENTRAÎNÉ UNE DÉCISION IMPORTANTE POUR LE SECTEUR MÈRE-ENFANT.

Frédéric Flamand : En effet, il n'était plus possible d'assurer les gardes pédiatriques sur Vésale. Nous ne pouvions plus garantir la sécurité et la continuité des soins. La décision a donc été prise de déménager la maternité de Vésale vers Marie Curie. J'insiste : ce n'est pas une fermeture ! L'ensemble du personnel a conservé son emploi et continue de travailler dans le secteur mère-enfant. De même, seul l'acte d'accouchement est concerné. Toutes les consultations pré et

post-natales ainsi que pédiatriques sont maintenues sur Vésale et vont se poursuivre à l'avenir.

BONNE NOUVELLE : LE CHU DE CHARLEROI EST PRÊT À RECEVOIR DEUX RECONNAISSANCES DE HAUT VOL. QUELLES SONT-ELLES ?

Frédéric Flamand : il y a tout d'abord l'accréditation par la Haute Autorité de Santé Française qui nécessite la mobilisation de tous. Le mois de décembre 2019, au cours duquel le CHU de Charleroi recevra la visite des experts, sera crucial pour obtenir ce sésame qui mettra nos hôpitaux en lumière ! C'est la première fois que la HAS sort de France et ce sera également une première pour la Belgique. Nous pouvons être fiers d'avoir été choisis par cette agence publique réputée.

Par ailleurs, notre Trauma Center vient d'être certifié par l'organisme allemand CERT iQ ce qui implique l'installation prochaine d'un hélicoptère sur le site de Marie Curie.

■ SERVICE COMMUNICATION, ISPPC

► **Didier VANACHE**,
assistant Physicien et
Ingénierie



► **Alain SOTTIAUX**,
radiophysicien médical
(agréé en Radiothérapie)



► **Cédric LECLERCO**,
assistant Physicien et
Ingénierie



► **Anne MONSEUX**,
radiophysicienne médicale
(agréée en Radiothérapie)



► **Milàn TOMSEJ**,
radiophysicien médical
(agréé en Radiothérapie),
Chef de service



► **Valérie BALTIERI**,
radiophysicienne médicale
(agréée en Radiothérapie)



► **Marita KALNINA**,
secrétaire



► **Odile TONET**,
qualificienne



► **Jean-Louis GREFFE**,
radiophysicien médical
(agréé en Radiologie et
Médecine Nucléaire)



CHU de Charleroi

LA RADIOPHYSIQUE MÉDICALE : UN SERVICE PIONNIER EN BELGIQUE

Un Arrêté Royal contraignant les sites hospitaliers à créer un service de radiophysique médicale a récemment été promulgué. Une fois de plus, le CHU de Charleroi fait figure de pionnier en Wallonie puisqu'il est le premier à constituer une telle équipe (hormis l'Institut Bordelet qui, historiquement, en disposait déjà).



■ **Milàn Tomsej**

« Bien entendu, plusieurs radiophysiciens travaillaient déjà au sein de notre institution, mais ils étaient répartis entre différentes disciplines telles que l'imagerie médicale ou la radiothérapie », explique Milàn Tomsej, qui dirige ce nouveau service. Désormais, la radiophysique médicale est une entité à part entière, avec un budget propre. L'équipe multidisciplinaire est composée de 12 personnes, à savoir cinq radiophysiciens, 2 techniciens assistants en physique médicale, une qualificienne et une secrétaire, sans oublier nos trois collègues radiophysiciens du CHU Tivoli.

« Ce nouveau service permettra certainement d'améliorer la dynamique entre radiophysiciens et technologues, grâce à un partage d'expérience et une mise en commun des compétences », poursuit Milàn Tomsej. « La mobilité interne sera aussi favorisée. Et j'ai particulièrement à cœur de stimuler la recherche scientifique et l'innovation technologique des traitements de radiothérapie et des examens d'imagerie. Le service actuel est déjà très performant puisque plusieurs projets y sont menés, par le biais de communications nationales et internationales ».

PROTRAIT DU NOUVEAU CHEF DE SERVICE MILÀN TOMSEJ

Diplômé de la Faculté des Sciences Exactes (Physique) de l'UCL en 1993, Milàn Tomsej débute sa carrière aux Cliniques Universitaires Saint-Luc à Bruxelles comme radiophysicien médical dans le service de radiothérapie. Douze ans plus tard, il quitte le milieu hospitalier pour remplir la fonction de Directeur Scientifique de la Société Européenne de Radiothérapie (ESTRO) où il gère les projets de radiophysique médicale et de radiothérapie à l'échelon européen. Mais le milieu hospitalier lui manque et Milàn Tomsej intègre le service de radio-

thérapie de l'Hôpital André Vésale en 2008, en tant que responsable des radiophysiciens en radiothérapie, avant d'être désigné chef du Service de Radiophysique Médicale de l'ISPC en 2019.

Par son implication scientifique, Milàn Tomsej porte haut les couleurs de notre institution : il est à la fois expert de l'Agence Internationale de l'Energie Atomique (Nations Unies, ONU), représentant de la Belgique à la Fédération Européenne de Physique Médicale (EFOMP), auditeur pour les essais cliniques de radiothérapie de l'EORTC, ainsi que membre du comité scientifique de l'organisation des audits dosimétriques en Belgique (Beldart). Il enseigne également à la Société Européenne de Radiothérapie (ESTRO), aux technologues en imagerie médicale et radiothérapie (HELHa) et encadre plusieurs stages et mémoires d'étudiants, notamment en physique. Dans son temps libre - quand il lui en reste -, Milàn Tomsej, enseigne la radiophysique médicale comme professeur invité à l'Université de Kinshasa (République Démocratique du Congo). Et ce, en plus de la randonnée, le ski alpin et nautique, la gastronomie et l'oénologie, et surtout de sa famille et de ses amis qu'il affectionne particulièrement.





Clinique du Sommeil et de l'Epilepsie

LES « TRUCS ET ASTUCES » POUR AIDER LES ENFANTS ÉPILEPTIQUES

L'épilepsie suscite énormément de questions chez les personnes qui en souffrent, et en particulier chez les jeunes patients. Voilà pourquoi la Clinique du Sommeil et de l'Epilepsie du CHU de Charleroi a lancé ses séances d'éducation thérapeutique de l'enfant épileptique. Rencontre avec l'équipe multidisciplinaire.

Quelles seront les conséquences sur ma vie quotidienne, ma vie en famille et à l'école ? Quels médicaments dois-je prendre et à quelle fréquence ? Puis-je faire du sport ? Dois-je suivre un régime alimentaire particulier ? Ces questions bien légitimes sont courantes chez les enfants et adolescents atteints d'épilepsie, cette maladie neurologique plus fréquente qu'on ne le pense puisqu'elle touche environ 60.000 personnes en Belgique.

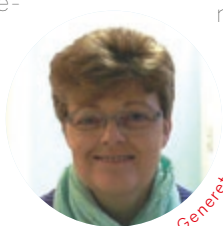

■ Martine Generet

« Voilà pourquoi il était important d'apporter un soutien aux enfants et aux ados sous forme d'une éducation thérapeutique », explique Martine Generet, pharmacienne clinicienne spécialement formée en la matière.

« En pratique, cela se concrétise par des consultations personnalisées d'environ 45 minutes qui ont lieu tous les jeudis, de 13 à 16 heures. Elles s'adressent aux enfants éprouvant des difficultés lors de la prise de leur traitement ou en cas de détection récente de l'épilepsie. L'entretien peut se faire avec ou sans les parents ».

Cette conversation permet au jeune patient de poser toutes les questions qui le taraudent. En échange, il reçoit des conseils pour mieux gérer ses crises, de la documentation et quelques trucs pour télécharger des applications mobiles utiles pour vivre avec la maladie. Un contrat thérapeutique est ainsi établi avec l'enfant ou l'ado qui

cherchera à atteindre les objectifs qu'il s'est fixé avec le corps soignant, et ce, à son propre rythme.



■ David Beauvois

Afin de répondre aux besoins de façon exhaustive, l'équipe se veut multidisciplinaire. Elle est composée de deux neuropédiatres (Dr Buzatu et Dr Gande), d'une infirmière pédiatrique dotée d'un Certificat interuniversitaire en épileptologie (Mme Sylvie Olinger), d'une pharmacienne clinicienne formée à l'éducation thérapeutique (Mme Martine Generet) et de l'infirmier en chef de l'Unité Sommeil-Epilepsie (Mr David Beauvois). « Dès 2020, l'éducation thérapeutique du patient épileptique sera étendue à la prise en charge des adultes et de leur entourage », enchaîne ce dernier tout en rappelant que le CHU de Charleroi est l'un des seuls à utiliser la vidéo lors d'un électroencéphalogramme, notamment lors d'une mise en observation ou d'un changement de traitement.

■ RENSEIGNEMENTS :
☎ 071/922.365

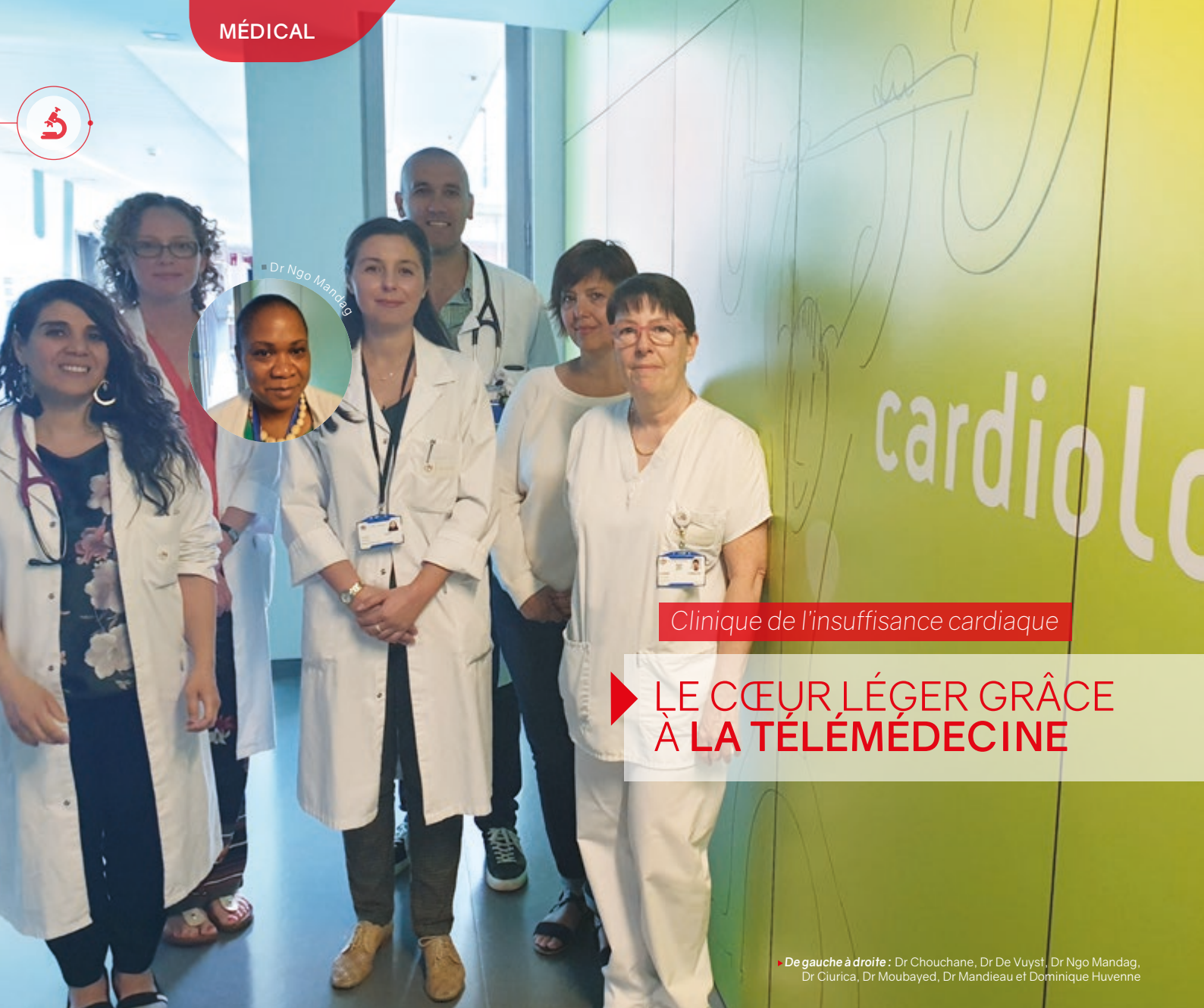

■ Dr Ngo Mandag

Clinique de l'insuffisance cardiaque

▶ LE CŒUR LÉGER GRÂCE À LA TÉLÉMÉDECINE

▶ De gauche à droite : Dr Chouchane, Dr De Vuyst, Dr Ngo Mandag, Dr Czurica, Dr Moubayed, Dr Mandieau et Dominique Huvenne

C'est une nouveauté pour le CHU de Charleroi : depuis quelques mois, une équipe multidisciplinaire s'est formée afin de constituer la clinique de l'insuffisance cardiaque.

« Elle cible les patients à haut risque, soit parce qu'ils ont été hospitalisés récemment, soit parce qu'ils présentent des épisodes fréquents de décompensation », explique le Dr Elke De Vuyst, cardiologue. « Le patient insuffisant cardiaque peut se plaindre de dyspnée, d'essoufflement à l'effort, d'œdèmes des membres inférieurs, d'arythmie... L'objectif de cette prise en charge est de diminuer la durée et la fréquence des hospitalisations tout en améliorant la qualité de vie. Et ce, en augmentant les chances de survie et en diminuant les complications potentielles ». En pratique, le patient peut prendre

rendez-vous de sa propre initiative ou sur recommandation de son médecin traitant, de son cardiologue ou de tout autre spécialiste qui le jugerait nécessaire. Il peut également être orienté vers la clinique de l'insuffisance cardiaque à la suite d'une hospitalisation pour décompensation. « Il est accueilli par un cardiologue et Dominique Huvenne, l'infirmière référente, tous deux spécialisés dans l'insuffisance cardiaque », enchaîne le Dr De Vuyst. « Ensemble, ils fournissent aux patients toutes les informations sur sa pathologie, sur son traitement et sur le mode de vie (et donc le régime) à adopter. Quoiqu'il arrive, ils restent son point de contact, par téléphone ou par mail ».

HOMECARE : UN PROJET DÉVELOPPÉ PAR LE CHU DE CHARLEROI

Une fois de plus, le CHU de Charleroi fait figure de pionnier en matière de

télémédecine. Nos services TIC ont en effet développé un système « homecare » qui permet de surveiller plusieurs paramètres à distance, à savoir : la tension, la saturation et le poids. « Grâce à une tablette ou un smartphone, qui peuvent être fournis par l'ISPPC, le patient encode quotidiennement ses données qui sont directement envoyées dans le système d'informations médicales du CHU de Charleroi. Celles-ci sont alors analysées et permettent une prise en charge précoce en cas de dégradation. Sans bien sûr vouloir remplacer un contact avec le médecin », conclut le Dr De Vuyst.

Prise de contact et de rendez-vous

Mme D. Huvenne : ☎ 071/92.25.11

■ SERVICE COMMUNICATION, ISPPC



■ Dr Elke De Vuyst

CHU de Charleroi

DES VISITES CLOWNESQUES

Depuis mai 2019, les enfants hospitalisés en pédiatrie à l'Hôpital Civil Marie Curie ont le bonheur de recevoir Syzygie et Zibelle. Ces deux clowns font partie de l'asbl Cliniclown.

Avec Hôpi-clown (une deuxième association qui vient donner le sourire aux enfants), les Cliniclowns égayent les couloirs du service. Chants, musique et ballons font partie de l'arsenal de ces clowns afin de distraire et de

faire plaisir aux plus petits. Leur objectif est d'offrir un moment d'évasion et de détente pour les enfants et pour leur famille.



■ Virginie de Cock

Tous les bambins du service peuvent recevoir la visite des clowns. L'équipe soignante informe ceux-ci des conditions physiques et d'hospitalisation du jeune patient. Si les conditions d'hospitalisation ne permettent pas aux clowns d'entrer dans la chambre,

ceux-ci jouent avec l'enfant à travers la fenêtre. Les clowns demandent toujours la permission à l'enfant et à sa famille avant d'entrer afin de respecter leur volonté. Il se peut que l'enfant soit fatigué, ait peur des clowns ou ne veuille simplement pas recevoir leur visite. De manière générale, ces visites sont accueillies chaleureusement par les petits et leur famille. Certains habitués les réclament dès leur arrivée. De plus, le jeu et la distraction ont un effet bénéfique sur les conditions de guérison.

■ DE COCK VIRGINIE,
INFIRMIÈRE EN CHEF F.F. EN PÉDIATRIE



CHU de Charleroi

UN PATIENT QUI A DU CHIEN

Durant le mois de mai, un chien a séjourné avec sa jeune maîtresse à l'Hôpital Civil Marie Curie. Pourquoi a-t-il été accepté ? Qu'en est-il de l'hygiène ? Les équipes soignantes doivent-elles s'en occuper également ? Retrouvez les réponses à ces questions dans l'article ci-dessous...

Il arrive parfois que vous croisiez un chien dans nos hôpitaux... Oui, mais pas n'importe quel chien ! Il s'agit d'un chien d'assistance, soit un chien détecteur de symptômes mettant son maître en danger (par exemple : l'épilepsie), il ne s'agit pas d'un chien guide. Afin de permettre au propriétaire de se faire soigner tout en gardant son compagnon à ses côtés, il faut veiller à respecter les conditions fixées par le Comité d'Hygiène Hospitalière et la Direction Médicale.

Les procédures d'hygiène sont mises à disposition dans le SIM, ainsi que le formulaire de demande. Le principe est que seul un chien d'assistance ayant un certificat ad hoc et dont la présence est indispensable aux côtés de son maître peut être accepté. L'accompagnant sera chargé de s'occuper de l'animal pendant toute la durée des soins conférés au patient. Par ailleurs, les équipes soignantes doivent être briefées avant l'arrivée d'un accompagnant à quatre pattes.

Une chambre particulière est obligatoire, le plus près possible de l'entrée/sortie de l'unité. L'animal

doit être en ordre de vaccination et protégé contre les parasites (certificat sanitaire vétérinaire demandé). Les services suivants sont prévus : l'unité de soins, les admissions, l'entretien ménager et le gardiennage. L'animal emprunte le chemin le plus direct entre l'unité, les admissions et la sortie et il est bien sûr, tenu en laisse et accompagné pour chaque sortie de la chambre. Vous le reconnaissez grâce aux termes « chien d'assistance » qu'il porte sur lui. Il n'accompagne pas sa maîtresse lors des déplacements dans les services médico-techniques. En aucun cas le personnel de soins ne prend en charge le chien pour ses sorties, son alimentation... Il appartient au maître ou à sa famille de s'en occuper.

Un brave toutou attentif à son maître et prêt à lui sauver la vie à tout moment, n'est-ce pas déjà une belle raison pour lui ouvrir les portes de l'hôpital ?

■ SERVICE COMMUNICATION,
ISPPC





l'île aux m





Crèche

▶ INAUGURATION DE
LA CRÈCHE «L'ÎLE
AUX MERVEILLES»

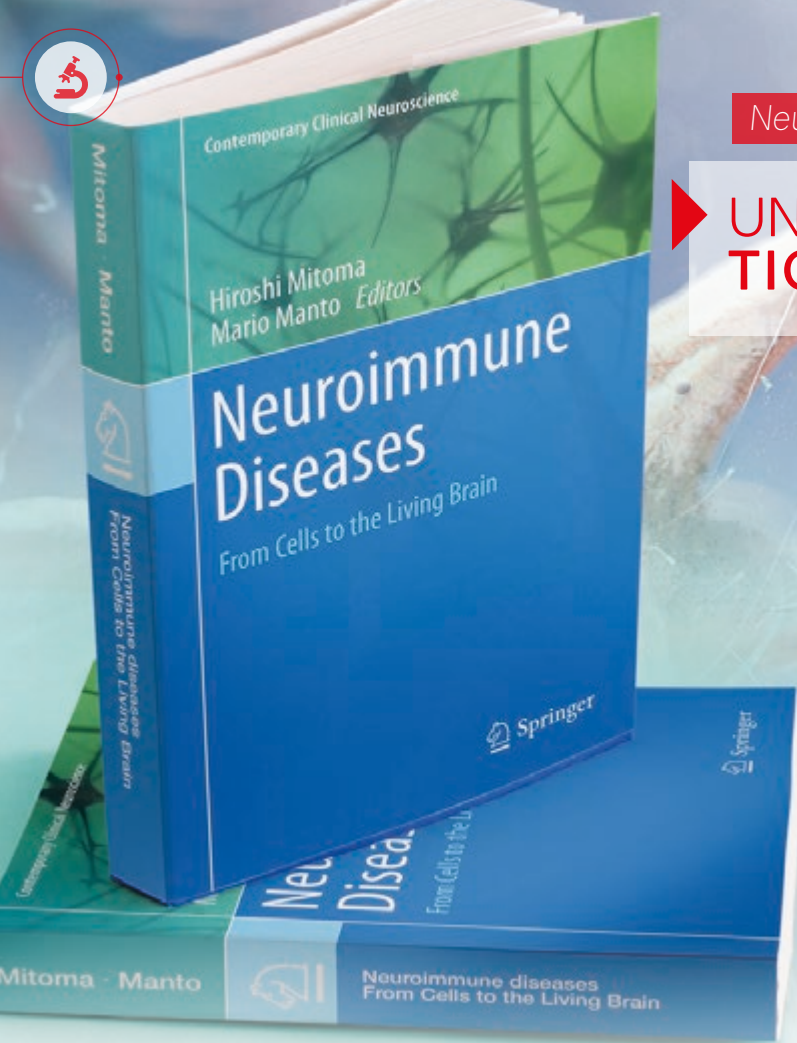

Neurologie

UNE PUBLICATION INTERNATIONALE POUR LE Pr MANTO

Le Professeur Mario Manto, à la tête du service de Neurologie du CHU de Charleroi, et le professeur Hiroshi Mitoma de la Tokyo Medical University coéditent « Neuroimmune Diseases – From Cells to the Living Brain », un ouvrage transversal sur les maladies neuro-immunes. Sorti aux éditions Springer, il clarifie les mécanismes pathologiques sous-jacents aux maladies neuro-immunes et crée le lien entre les dernières découvertes de la recherche et leurs implications cliniques dans pratique quotidienne. La première partie consiste

en un examen des actions pathogènes des cellules immunitaires dans les maladies du cerveau. La deuxième explore les causes du dysfonctionnement du cerveau dû à une cellule nerveuse altérée. Sur base de la pathogenèse, les stratégies diagnostiques et thérapeutiques sont étudiées pour chaque catégorie clinique. Cet ouvrage, disponible en imprimé ou e-book, est déjà considéré comme majeur dans la pratique clinique des maladies neuro-immunes.

GÉRIATRIE

PROGRAMME D'ENTRAÎNEMENT CÉRÉBRAL SUR TABLETTE

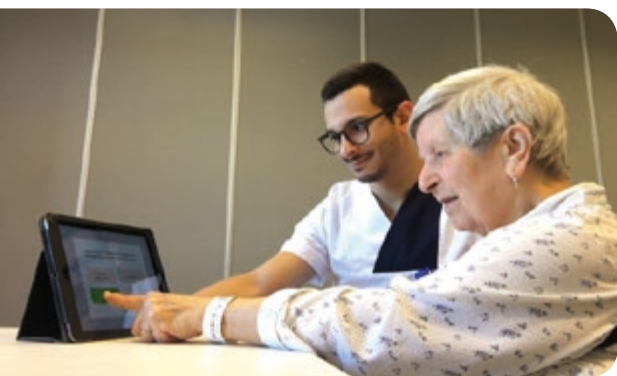

Depuis quelques années maintenant, les nouvelles technologies n'ont cessé de prouver leur efficacité dans le domaine des soins de santé.

Le CHU de Charleroi en est d'ailleurs un bon exemple avec les nombreuses avancées technologiques

dont il dispose. Citons notamment le Sudoscan® ou encore l'impression 3D dans la reconstitution de structures anatomiques.

C'est dans la même optique que le service de gériatrie de l'Hôpital Civil Marie Curie, s'est muni depuis le mois de mai, d'un programme d'entraînement cérébral sur tablette.

L'application, développée par la firme Dynséo®, est spécifiquement destinée à un public vieillissant présentant ou non des troubles neuro-cognitifs. Elle regroupe 25 activités de stimulations cognitives et permet entre autres, de stimuler l'attention, les fonctions mnésiques, les fonctions exécutives...

Les nombreuses fonctionnalités de l'application, qu'il s'agisse de la mise à jour régulière de la base de données, de la gestion du niveau de difficulté, ou encore de la possibilité d'adapter les questions à la culture du patient, en font un outil plus qu'adapté au pa-

tient gériatrique.

Outre les avantages thérapeutiques d'une stimulation cognitive régulière, citons la praticité de l'outil à être transporté ou encore à respecter les règles d'hygiène hospitalière par un nettoyage rapide et complet de la tablette entre chaque utilisateur.

Actuellement, le programme d'entraînement cérébral entre dans le cadre d'un accompagnement individuel en ergothérapie mais se veut être prochainement accessible tout au long de la journée et de la semaine. C'est d'ailleurs un objectif que le service se fixe pour la fin de l'année 2019.

Au vu de l'efficacité du programme d'entraînement cérébral mais également de l'attrait des patients pour l'application, les trois services de gériatrie de l'Hôpital André Vésale ont également été équipés dudit programme.

■ SALVATORE PISANU
ERGOTHÉRAPEUTE



LUMINOThÉRAPIE ET RELAXATION COMBINÉES POUR LE BIEN-ÊTRE DES PATIENTS

Le Lion's Club d'Erquelines, comme il l'a déjà fait au cours des dernières années, s'est à nouveau mobilisé pour financer un beau projet dans le cadre du bien-être des patients cancéreux.

Les services d'oncologie (4B), de soins palliatifs (LV11), de radiothérapie et les hôpitaux de jour des sites de Vésale et Marie Curie ont reçu des « PSiO™ ». Il s'agit d'un stimulateur audiovisuel à fréquence variable. De ce nom compliqué, une technologie, somme toute très simple, envoyant des sons et des lumières à des rythmes très précis.

Le PSiO™ est équipé d'un lecteur MP3 qui combine de la musique ou de la relaxation par la voix avec une stimulation par la lumière. Cette technologie permet d'induire ou « booster » les vertus naturelles de

l'esprit. Elle offre une solution innovante, simple et efficace pour retrouver le bien-être par l'empathie et la suggestion conversationnelle.

Les séances sont adaptées en termes de rythmes, de couleurs et éventuellement de messages relaxants en fonction du moment de la journée et du besoin. Les bénéficiaires à tirer sont de s'endormir facilement et dormir sereinement, retrouver une bonne humeur et récupérer rapidement.

Les différents programmes disponibles sont des « audiocamets » et font partie des thérapies non-médicamenteuses des émotions.

Le premier principe actif est la relaxation du corps. La technique proposée repose principalement sur des voix relaxantes mais aussi

de la musique douce et des sons de la nature. Les audiocamets proposent d'abord une détente physique guidée à base de sophrologie, contractions-relâchements, prise de conscience des segments et de leur état de tension, respiration lente, expiration contrôlée, etc.

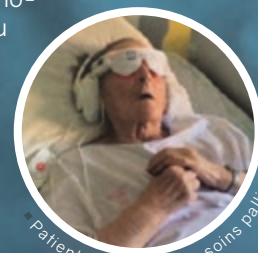

Patiente en service de soins palliatifs

Le second principe actif est la relaxation de l'esprit ! Des fréquences sonores spécifiques induisant plus particulièrement le rythme cérébral alpha (état de relaxation) apparaissent en arrière-plan. Progressivement, la rumination diminue. Ensuite, différentes histoires, tantôt dans l'oreille droite, tantôt dans l'oreille gauche provoquent alors automatiquement un lâcher prise de l'attention. La phase de suggestion peut commencer...

■ MARYLINE SMET, INFIRMIÈRE RESSOURCE « DOULEUR »

LA GRIPPE, UNE PIQÛRE DE RAPPEL !

Fin janvier 2019, l'épidémie de grippe était déclarée, elle s'est maintenue jusque fin mars.

Elle fut d'intensité modérée et due quasiment uniquement au virus influenza A (prédominance de l'influenza A(H3N2) par rapport au A(H1N1)). 106 patients ont été hospitalisés à l'Hôpital Civil Marie Curie avec une grippe confirmée, 129 à l'Hôpital A. Vésale. 46 épisodes nosocomiaux de grippe ont été diagnostiqués.

Comme chaque année, l'épidémie de grippe a été précédée de quelques semaines par l'épidémie d'infections respiratoires dues au

virus respiratoire syncytial (RSV) touchant principalement les enfants et les patients porteurs d'une pathologie respiratoire.

Grâce à la vaccination contre la grippe, le risque d'infection grip-pale diminue de près de 60 %. Le vaccin tétravalent est proposé par la médecine du travail sur rendez-vous. Il se peut que le vaccin ait été disponible un peu plus tard que les autres années, l'OMS ayant transmis à l'industrie la liste des souches à inclure dans le vaccin plus tardivement.

Le Conseil Supérieur de la Santé recommande toujours de vacciner les personnes à risque de complications, le personnel du secteur

de la santé et les personnes vivant sous le même toit qu'une personne à risque de complications. Le CSS souligne l'importance de renforcer cette vaccination du point de vue de la santé publique.

■ L'ÉQUIPE OPÉRATIONNELLE D'HYGIÈNE HOSPITALIÈRE

Mesures à prendre pour limiter la propagation du virus :

- ▶ Lavage régulier des mains avec du savon ou désinfection à la solution hydro-alcoolique
- ▶ Bonne hygiène de l'éternuement et de la toux
- ▶ Précautions gouttelettes en cham-bre seule pour les patients hospitalisés (pendant 1 semaine à partir du début des symptômes)



Pôle Enfance & Formations

À LA LUMIÈRE DES NEUROSCIENCES

Se nourrir des nouveaux éclairages pédagogiques pour former les professionnels de l'enfance au plus près des besoins des enfants, c'est l'une des priorités du « Service Formations et Ressources » du Pôle Enfance et Formations. Aussi, notre service propose, en exclusivité, depuis cette année, des formations axées sur l'apport des neurosciences affectives pour renforcer la qualité au sein des milieux d'accueil de la petite enfance.

L'éducation « classique » que nous avons quasi tous connus ne répond pas aux besoins profonds de l'enfant. Ces pédagogies « classiques » sont basées sur la soumission de l'enfant à l'adulte. L'un sait, l'autre doit apprendre...



■ Marie-Christine Faïdherbe

Les neurosciences affectives et sociales, quant à elles, apportent la preuve scientifique de ce que les grands pédagogues ont mis en évidence jusqu'à aujourd'hui, les pédagogies dites « orientées vers l'enfant » sont bénéfiques pour l'enfant car bénéfiques pour son cerveau.

Les neurosciences affectives et sociales ont mis en évidence que le cerveau du tout-petit n'est pas prêt à une autonomie physique ni psychique et émotionnelle à la naissance.

Lorsque l'enfant est soumis à un stress, il reçoit notamment via le lobe limbique, un signal lui indiquant le danger

et déclenchant chez lui un mécanisme inné lui permettant d'assurer sa survie. Ce mécanisme déclenche la libération d'hormones telles l'adrénaline, le cortisol le préparant à l'action... L'enfant crie, appelle... Lorsque l'adulte répond à cet appel, automatiquement le système du stress se désactive et l'équilibre interne va pouvoir être retrouvé.

Si l'adulte ne répond pas, l'enfant n'est pas capable de désactiver seul ce mécanisme. Son organisme va donc produire un « court-circuit » afin de ne pas dépasser les doses hormonales trop élevées.

L'environnement social et affectif, agit donc en profondeur. La structure du cerveau elle-même est modifiée selon que l'enfant reçoit du cortisol, l'hormone du stress ou de l'ocytocine, l'hormone du maternage. **Consoler libère de l'ocytocine et participe donc à la maturation du cerveau, aide l'enfant à faire face aux émotions.**

Les neurosciences confirment aussi ce que disait Jean Piaget : « Le jeu est le travail de l'enfant ».

Jaak Panksepp, neuroscientifique et psychobiologiste estonien a démontré que **le jeu et le plaisir** qui l'accompagne modifient l'équilibre émotionnel de l'enfant en stimulant la sécrétion d'endorphines et en permettant la diversification des neurones.

Par le jeu, l'enfant découvre le monde qui l'entoure, ses propriétés, ses dangers. Par le jeu, il modifie le monde et il active dans son cerveau les zones de plaisir... Le cerveau se développe là où on l'utilise avec enthousiasme !

Pour apprendre, l'enfant a besoin non d'autoritarisme mais de bienveillance. Il n'a pas besoin qu'on lui dise comment les choses fonctionnent et comment il doit les faire fonctionner : le jeu est le meilleur des outils ! **Les connexions synaptiques se multiplient** dans le cerveau en fonction de la **richesse de l'environnement** proposé par l'adulte. Le cerveau est fortement malléable. Florence Rameau, l'initiatrice de la pédagogie « L'itinérance ludique », explique que les connexions synaptiques sont en quelque sorte les routes de la connaissance. Le bitume sera installé par la suite dans les apprentissages scolaires. La petite enfance est importante pour installer ces routes car il est impossible de mettre du bitume sur des routes qui n'existent pas. **Pour elle, avant trois ans, l'enfant est dans une phase de généralisation où il explore tous les possibles.**

Nous espérons vous avoir invités à un regard qui fait pleinement confiance à l'enfant, à son potentiel, ... à un regard bienveillant, empathique qui l'accompagne dans toutes ses potentialités, ses compétences innées, aussi longtemps que cela est nécessaire au développement de sa propre autonomie.

“

« L'éducation ne consiste pas à façonner un être humain mais à l'aider à se construire lui-même. » **Charlotte Poussin**, éducatrice Montessori

“

« L'éducation est l'allumage d'une flamme, et non pas le remplissage d'un navire. » **Socrate**

Pour aller plus loin ... Nous vous invitons à lire Catherine Guegen, Céline Alvarez, Isabelle Filliozat, Laurence Rameau qui, depuis plusieurs années portent ce message à travers leurs ouvrages, conférences et création de lieux d'accueil bienveillants.

Bonne route sur les chemins de la bienveillance !

■ M.-C. FAIDHERBE,
PÔLE ENFANCE ET FORMATIONS

www.isppc.be





Pôle Enfance & Formations

▶ UNE FORMATION POUR SAUVER DES VIES !

« Les premiers secours à la portée de tous »

De septembre 2019 à décembre 2020, le « Service Formations et Ressources » du Pôle Enfance et Formations organisera et dispensera une formation aux premiers secours aux professionnels de l'accueil d'enfants de l'ISPPC (crèches, Pôle Enfance et Formations, Auberge du Maréchal Ney et la Cité de l'Enfance).

Quelques gestes peuvent faire toute la différence...

Bien que nous accueillions les enfants dans un cadre sécurisant et sécurisé, un incident peut survenir. Le temps de réaction et la manière dont nous allons réagir, sans céder à la panique, permettra de poser les gestes qui sauvent et de faire les relais nécessaires.



QUE FAIRE SI UN ENFANT S'ÉTOUFFE ? COMMENT RÉAGIR SI UN BÉBÉ VIENT DE PERDRE CONNAISSANCE ? COMMENT GARDER SON CALME ?

La prévention est donc indispensable. Dans notre contexte professionnel, cette formation est incontournable et est prônée dans les différentes réglementations de l'accueil de l'enfant et de l'aide à la jeunesse.

La formation « premiers secours » permettra, par le biais d'une journée **pratique, concrète et participative**, de **s'exercer** à réagir adéquatement face aux incidents qui peuvent avoir lieu en contexte professionnel. Cette formation permet aussi de sauver un collègue, un parent...

Lors de cette journée, seront abordés :

- ▶ L'évaluation des fonctions vitales d'une personne
- ▶ L'appel aux secours (112) de manière adéquate
- ▶ La mise d'une victime en position latérale de sécurité

- ▶ La désobstruction du bébé, de l'enfant et de l'adulte
- ▶ La réanimation cardio-pulmonaire sur bébé, enfant et adulte
- ▶ Les différents types de brûlures
- ▶ Les plaies simples et contusions
- ▶ Les piqûres simples et aggravées

Chacun aura l'occasion d'expérimenter la réanimation sur les différents mannequins.

De septembre 2019 à décembre 2020, les groupes rassembleront les quelque 340 professionnels des crèches, de l'Auberge du Maréchal Ney, de l'accueil extrascolaire du Pôle Enfance et Formations et de la Cité de l'Enfance.

La formation concernera donc un secteur élargi 0-18 ans.

Le Pôle Enfance et Formations, opérateur d'accueil et de formations agréé par l'ONE, est prêt à former aux gestes qui sauvent !

■ PÔLE ENFANCE ET FORMATIONS



ÇA ROULE POUR L'AMO PAVILLON J !

Après de nombreuses années de bons et loyaux services, le « Bus des quartiers » de l'AMO Pavillon J cède sa place au « P'tit bus des quartiers ». De la nouveauté et du confort pour accueillir des jeunes de Courcelles, Fontaine-l'Èvêque et Pont-à-Celles!

Grâce à l'obtention d'un subside « Hors Les Murs » du cabinet du Ministre de l'Aide à la Jeunesse, l'AMO Pavillon J a pu aménager un ancien véhicule de transport inter-hospitalier de l'ISPPC. Ces aménagements permettent l'accueil des jeunes dans leur propre environnement. Ces derniers bénéficient désormais du « P'tit bus des quartiers », toujours stationné à des endroits stratégiques des villes citées ci-dessus !

Mais quelle est la mission d'une AMO (Action en Milieu Ouvert) ? Principalement, l'aide préventive au bénéfice des jeunes et/ou leurs familles dans leur milieu de vie et dans leur rapport avec l'environnement social. Pour ce faire,

l'AMO développe d'une part un service d'aide aux jeunes et aux familles et d'autre part, un ensemble d'actions sociales qui s'inscrivent dans les axes de la prévention générale et de l'aide spécialisée.

Notre service peut proposer :

- **Un accompagnement individuel :** Aide sociale et éducative. Elle vise à favoriser l'épanouissement personnel du jeune dans son environnement social et familial. C'est un travail d'écoute, d'accompagnement, d'orientation et une intervention socio-pédagogique visant à aider le jeune à surmonter ses difficultés dans les domaines familiaux, sociaux, scolaires, administratifs, juridiques, professionnels et économiques.

L'aide individuelle doit être sollicitée auprès du service par le jeune ou par un de ses proches, hors de tout mandat, en toute confidentialité et gratuitement.

- **Un travail communautaire :** Le travail communautaire inscrit le jeune dans une démarche collective en vue d'améliorer son environnement social, d'apporter une réponse globale à des problèmes individuels et de développer une dynamique de réseau et de communication sociale.

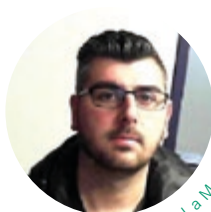

■ Antonino La Marca

Il se caractérise souvent par le développement de projets dont les jeunes sont les « acteurs ».

D'autre part, le service Pavillon J AMO peut être le médiateur des jeunes auprès des instances politiques, sociales, administratives ou associatives.

■ ANTONINO LA MARCA, COORDINATEUR AMO PAVILLON J





Cité de l'Enfance

EARTH PAC UN PROJET HUMANITAIRE DES JEUNES DE L'AMO PAVILLON J

Soutenue par le service environnement et le centre culturel de Pont-à-Celles, l'Eco-Team PAC est créée en mars 2018 par le Service d'Actions en Milieu Ouvert « Pavillon J » de la Cité de l'Enfance. Cette équipe, composée de sept adolescents, a entre autres choisi de venir en aide à une ONG philippine. Des objectifs plein la tête, c'est dans le courant du mois d'avril qu'ils se sont envolés vers Manille pour 10 jours ! Résumé de leur parcours jusqu'à ce projet de grande envergure.

L'Eco-Team PAC se donne pour mission, lors des festivités locales telles que le « PACROCKS », le « Django Festival » et le « Urban Family », d'assainir les différents sites et de conscientiser le public au respect de l'environnement.

Outre ces interventions, à la demande du service environnement de la commune de Pont-à-Celles et de la société de logement des Jardins de Wallonie, les jeunes ont créé une animation sur le tri des déchets dans un quartier ciblé.

A l'issue de ces différentes expériences, les jeunes de l'Eco-Team ont émis le souhait de donner une dimension internationale à leur pro-

jet. Ils ont en effet proposé l'idée de créer une action à des fins sociales, écologiques et humanitaires qu'ils ont nommée « Earth PAC ».

Ce projet, porté par les jeunes et l'AMO Pavillon J, consistait à venir en aide à une ONG philippine « Abiertas House of Friendship », composée d'un orphelinat accueillant des femmes enceintes en danger et d'une école primaire pour enfants défavorisés.

Concrètement, ce projet se déclinait en trois axes :

- 1. Un axe humanitaire :** acheminement d'environ 160 kilos de matériel scolaire, de vêtements et autres ;
- 2. Un axe écologique :** construction d'une serre afin de donner la possibilité aux résidents de l'ONG de subvenir à leurs propres besoins alimentaires et ce, de manière écologique et économique ;
- 3. Un axe social :** les enfants issus de l'orphelinat et de l'école dans laquelle nous avons logé, ont bénéficié d'activités diverses autour du sport, proposées par nos jeunes.

Par ailleurs, notre service accorde la plus grande importance au processus organisationnel de ce projet. En appliquant une méthodologie par l'action, nous espérons avoir un impact non négligeable sur les jeunes composant l'Eco-Team.

Dès le mois de septembre 2018, ils se sont investis dans l'organisation

de différentes activités rémunératrices : souper, walking diner, vente de calendriers... afin de financer ce projet. Le budget nécessaire ainsi rassemblé, les voici en route pour Manille pour un séjour de 10 jours riche d'échanges humains, de découvertes et d'altruisme.

Notre Eco-Team a pu construire un abri en matériaux de récupération, permettant aux résidents de l'ONG ne prendre leurs repas, protégés des rayons du soleil ou de la pluie. Ils ont également créé des jeux de crosse canadienne à l'aide de bouteilles en plastique récupérées.

Ils se sont également adonné au jardinage en plantant différents légumes ou autres plantes aromatiques qui agrémenteront les repas des enfants.

Afin de rester en accord avec le fil conducteur de leur projet qui est « l'écologie », les membres de notre groupe se sont engagés à planter, dans leur commune, des arbres permettant d'atténuer l'empreinte carbone de leur aventure.

Bref, un séjour inoubliable et une aventure qui seront retracés dans le cadre d'une exposition photo visible fin septembre à l'administration communale de Pont-à-Celles.

■ ANTONINO LA MARCA,
COORDINATEUR AMO PAVILLON J



MRS Quiétude

FORT BOYARD À LA MRS QUIÉTUDE : DES CLÉS AU TRÉSOR !

Ce vendredi 21 juin 2019, la résidence Quiétude s'est parée, le temps d'une journée, des couleurs du célèbre fort ! Pour l'occasion, les résidences l'Heureux Séjour et Pierre Paulus sont venues affronter Quiétude et réaliser diverses épreuves.



■ C. Ankoudinoff

Au petit-déjeuner, les candidats ont pris des forces tous ensemble avant d'entamer les hostilités. Les règles du jeu une fois établies, chaque équipe a dû choisir un cri pour se motiver. Munis de leur carte pour se rendre à chaque épreuve, ils devaient réussir ces dernières afin de récupérer toutes les clés dans un temps imparti !

Grâce à leur détermination, leur courage et leur envie de gagner, les trois équipes ont récolté leurs six clés ! La matinée s'est clôturée sur cette réussite collective.

L'après-midi, les duels entre les maisons ont animé les lieux. Que ce soit entre résidents et membres du personnel, tout le monde s'est donné à fond pour récupérer les précieux in-

dice et trouver le mot pour accéder à la finale.

Les trois équipes peuvent aller chercher le trésor mais attention à Félintra et son terrible tigre ! Chaque candidat devait prendre le plus de pièces rouges et de bonbons pour faire gagner son équipe. Le poids le plus élevé était gagnant. Après un résultat serré entre les trois maisons, c'est finalement l'Heureux Séjour qui a remporté la victoire finale ! Les gains seront reversés au Télévie.

Merci à tous pour cette magnifique journée, qui a été appréciée autant par les résidents que le personnel. Le temps magnifique, la motivation de chacun et la bonne ambiance ont permis cette réussite complète !

■ C. ANKOUNDINOFF,
RÉSIDENTE QUIÉTUDE

40 ANS DE FIDÈLES ET LOYAUX SERVICES

Cela peut sembler surprenant pour les plus jeunes d'entre vous, 40 ans de carrière dans la même institution !

Jean-Pierre Binon nous prouve que c'est parfaitement possible et bien qu'il prenne une retraite bien méritée, ce n'est pas sans un peu de nostalgie... Deux de ses collaborateurs ont tenu à témoigner de ces dernières années de travail à ses côtés.

« Je travaille aux côtés de M. Binon depuis plus de 10 ans. C'est une page qui se tourne et un personnage important de notre institution qui nous quitte !

M. Binon a été un mentor pour moi et m'a permis de développer mes compétences tout au long de ma carrière.

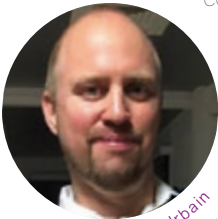

Edwin Urbain

C'est surtout sa vision stratégique, sa détermination et sa disponibilité qui ont permis au service TIC de se développer et de devenir une référence dans le domaine de l'informatique hospitalière. Sa vision en termes de flux de communication a permis à l'ISPPC de se doter

d'une infrastructure de pointe et a grandement permis de développer la vidéo-conférence tant pour la communication interne et externe que pour la téléconsultation et le diagnostic à distance.

Je tiens à lui souhaiter une bonne continuation dans sa nouvelle carrière qui commence ! »

EDWIN URBAIN
COORDINATEUR RÉSEAU ET TÉLÉCOM

« Je travaille aux côtés de Jean-Pierre Binon depuis plus de 20 ans, c'est un «grand homme» que je vois partir à la pension.



Christophe Lefebvre

Mise à part son envie extraordinaire de progresser sans cesse pour rester à la pointe de la technologie, il a pu et a réussi à s'entourer de personnes de valeurs, compétentes dans leur domaine, et cela tant en interne qu'en externe. Par son pragmatisme, il est ainsi arrivé à dégager la quintessence des compétences des personnes de son équipe au profit de notre institution.

Bien entendu, il n'a pas toujours été simple de partager les mêmes idées car c'est un homme entier, sans demi-mesure ! Cependant, derrière ce

caractère déterminé à avancer, on pouvait trouver un homme à l'écoute de son personnel, compréhensif à bien des égards aux problèmes de tout un chacun.

Au fil des années, Jean-Pierre Binon a pu réaliser d'incroyables prouesses en terme d'évolution technologique pour que notre institution puisse se distinguer dans de nombreux domaines informatiques, tels l'industrialisation du poste client Citrix, la téléphonie IP, les infrastructures virtuelles hautement disponibles, la cyber sécurité, les objets connectés (IOT), etc.

Sa détermination restera dans nos mémoires et son enseignement d'un travail bien fait nous aidera à pérenniser l'informatique institutionnelle, tout en maintenant une technologie à la pointe.

Pour cette raison, je tiens à remercier Jean-Pierre Binon et lui souhaiter bonne route dans sa nouvelle aventure puisque qu'il a décidé de prolonger sa vie professionnelle dans la création d'une nouvelle société informatique. »

CHRISTOPHE LEFEBVRE,
COORDINATEUR SYSTÈME DES TIC

SIPPT

LE NOUVEAU CHEF DU SERVICE SIPPT

Le lundi 3 juin 2019, l'ISPPC a accueilli M. Edwin PAQUET, notre nouveau responsable du Service Interne pour la Prévention et la Protection au Travail (SIPPT).



Edwin Paquet

Ancien officier de marine et habitué à vivre dans des conditions exceptionnelles en pleine mer, ce dernier s'est rapidement intéressé aux questions de sécurité, au point d'en faire un objectif de carrière. C'est ainsi qu'il est

revenu sur la terre ferme pour œuvrer durant 6 ans comme conseiller en prévention (niveau 1) pour le Grand Hôpital de Charleroi. Fort de cette expérience qui lui a permis de découvrir le milieu hospitalier et d'acquiescer une solide expérience en la matière, Edwin Paquet s'est tourné vers la radioprotection, travaillant pour la société Vinçotte Controlatom, numéro 1 en Belgique pour le contrôle physique, la dosimétrie et la radiophysique. Durant 6 ans, il a assuré les contrôles légaux concernant la radioactivité dans différents secteurs (industriels, hospitaliers, transports). Il a également dispensé des formations en sécurité aux sous-traitants de la centrale nucléaire de Tihange. Inutile de dire que les rayonnements ioni-

sants n'ont plus de secrets pour lui. Très heureux d'intégrer notre intercommunale et de revenir dans sa région (il est originaire de Walcourt), Edwin Paquet compte s'imprégner rapidement de notre culture d'entreprise et de ses spécificités. Avec le soutien de son équipe, il envisage d'observer, avec du recul, la sécurité et le bien-être au travail au sein de l'ISPPC avant de dresser une liste de priorités et de la présenter à la Direction et au CCB afin d'établir un plan d'actions. L'application du nouvel arrêté royal en matière de radioprotection, qui implique la mise en place de procédures et de structures internes, est l'une des nombreuses tâches qui l'attendent. Mais Edwin Paquet embarque sur le paquebot ISPPC avec un solide bagage et beaucoup d'enthousiasme.

RENAISSANCE DE LA REVUE MÉDICO-CHIRURGICALE DE CHARLEROI (RMCC)

Bien connue des médecins de la région, la Revue Médico-Chirurgicale de Charleroi est à nouveau publiée après deux années de parenthèse.

Son objectif reste le même : assurer la formation continue des généralistes et des spécialistes et promouvoir une pratique médicale rationnelle, soucieuse du rapport coût/efficacité.

La RMCC est une revue à comité de lecture, composé des membres du comité éditorial et d'experts extérieurs à ce comité.

Ses rédacteurs en chef sont le Dr Alain Van Meerhaeghe, Chef de service honoraire (Pneumologie) et Président du GERHPAC, et Karim Zouaoui, Directeur du Laboratoire de Médecine Expérimentale (Hôpital Vésale-ULB 222).

Premier numéro en septembre 2019.

Nouveaux médecins

- Dr BOLD Ionela (PNEUMOLOGIE)
- Dr CARRO VALDES Julie (CHIRURGIE VISCÉRALE)
- Dr DE QUIN ISABELLE (CHIRURGIE VASCULAIRE)
- Mme DUARTE COURACEIRO Suzana (DENTISTERIE)
- Dr FERNANDEZ VILLARREAL Wendy (ANESTHÉSIE)
- Dr KIANDA NENDAKA Masianga Mireille (NÉPHROLOGIE - HÉMODIALYSE)
- Dr PLEHIERS Barbara (ONCOLOGIE - HÉMATOLOGIE)
- Mme PONCELET Sandy Frederique (DENTISTERIE)
- Dr SCOMAN Bernadette (PSYCHIATRIE)
- Dr TABOLCEA Ionut (ANESTHÉSIE)
- Dr TWAHIRWA Michael (RÉADAPTATION FONCTIONNELLE - PHYSIOTHÉRAPIE)
- Dr VAN HAUTE Carl (UROLOGIE)

Pensions

SITE DE LODELINSART :

- CAUDRON R. (BIOLOGIE CLINIQUE)
- DAUMERY D. (BIOLOGIE CLINIQUE)
- DEHANDSCHUTTER J. (SOINS INTENSIFS NÉONATAUX)
- GHIGNET Y. (EQUIPES VOLANTES DE NUIT)
- LAMBILLOTTE G. (QUARTIER OPÉRAIRE)
- LESIRE M. (URGENCES)
- MAZY M. (PHARMACIE)
- MÈCE A. (SERVICE PROPRIÉTÉ)
- NEUFORT CH. (CHIRURGIE ORTHOPÉDIQUE)
- NOTEBAERT C. (LABO D'HÉMATOLOGIE)
- SALMON C. (ENTRETIEN MÉNAGER)
- SNOECK M.-J. (CUISINE)
- VINCI S. (BIOLOGIE CLINIQUE)

SITE DE VÉSALE :

- BELOTTI A.-M. (CARDIOLOGIE)
- BRASSART M. (ENTRETIEN MÉNAGER)

- BURM M. (URGENCES)
- CHARLIER G. (CHIRURGIE MAXILLO-FACIALE)
- HANOTIAU M. (BIBLIOTHÈQUE MÉDICALE)
- JAUNART N. (URGENCES)
- PONCELET A. (PRISE DE RENDEZ-VOUS)
- QUENNERY FR. (POLYCLINIQUE)
- QUERTINMONT B. (COMPTABILITÉ)
- QUERTINMONT P. (TRANSPORTS UTILITAIRES)
- ROBERT A.-M. (ENTRETIEN MÉNAGER)
- SCHILLACI A. (PÉDIATRIE)
- VITIELLO J. (CENTRE DE THÉRAPIE DE JOUR)
- VLEMINCKX B. (CUISINE)

SITE DE LÉONARD DE VINCI :

- DEGRELLE J. (RÉADAPTATION FONCTIONNELLE - CRF)
- FLOSTROY K. (RÉADAPTATION LOCOMOTRICE)
- SEMOULIN N. (RÉADAPTATION NEUROLOGIQUE 1)

SITE DE MARCHIENNE :

- LAURENT J. (SECRETARIAT MÉDICAL)
- PIERET M. (SICUP)
- SERRURE I. (PSYCHIATRIE 3)

SITE DE CHÂTELET :

- CYGANÉK B. (HÔPITAL DE JOUR CHIRURGICAL)
- DE DONDER M. (ENCADREMENT NURSING)
- HUBEAUX C. (ENTRETIEN MÉNAGER)

SITE DE L'ESPACE SANTÉ/POLYCLINIQUE DU MAMBOURG :

- CHAUFORAUX D. (TARIFICATION - FACTURATION)
- ENGHÈLS C. (CELLULE RHM)
- FERON R.-M. (DENTISTERIE)
- LEMAIRE M. (RÉADAPTATION)
- OGER CH. (GESTION DES RESSOURCES HUMAINES)
- PIROLI C. (TARIFICATION - FACTURATION)
- STOREZ C. (DIRECTION TECHNIQUE)
- TRIGALET G. (POLYCLINIQUE)
- ZAMFIR A. (POSTE - COURRIER)

MAISONS DE REPOS ET DE SOINS :

- MAINGAIN M. (HEUREUX SÉJOUR)
- NOPERE M. (PIERRE PAULUS)

CITÉ DE L'ENFANCE/PÔLE ENFANCE ET FORMATION :

- CROTAL F. (ACCUEIL EXTRA-SCOLAIRE)
- SUAIN A. (LE MAS)

CRÈCHES :

- MEUNIER J. (CALINOUS)

Décès

NOUS AVONS MALHEUREUSEMENT APPRIS LE DÉCÈS DE :

- BEECKMANS FR. (RÉADAPTATION NEUROLOGIQUE 3)
- CRETS A. (ACCUEIL TARFAC)
- HUBERT M. (RÉADAPTATION CHRONIQUE)
- Dr LIBERT M. (MÉDECINE INTERNE)
- MARCOLINI O. (ACCUEIL EXTRA-SCOLAIRE)

CONCOURS

La gagnante du concours de notre édition précédente est Anne-Sophie Lejeune, du service de néonatalogie de l'Hôpital Civil Marie Curie. Elle a reçu une machine à thé « Special T » Nestlé de DeLonghi.

A remporter : Une tablette Archos Junior 16 GB.

Question : Les trois MRS de l'ISPPC se sont affrontées dans une série de jeux. A quelle émission télé faisaient-ils référence ?

- Intervilles Le Bigdil Fort Boyard

Mme / M.

Service :

Site :

Renvoyez ce bulletin-réponse avant le 4 décembre 2019 à Céline Scohy – Service Communication – Espace Santé. Le gagnant sera désigné par tirage au sort. Un seul bulletin par agent. Copies non acceptées. Réponses par mail non prises en compte.

Concours uniquement destiné au personnel de l'ISPPC et aux pensionnés de l'ISPPC.

Les cadeaux à remporter sont offerts par l'Amicale de l'ISPPC.